

中醫藥從業員電子健康培訓課程 2009

深造班 第二節 - 介紹中醫診所管理系統(一)

講者：張偉城醫師



簡介

- 前言
- 中醫診所管理系統(一)
- 總結
- 課後討論



第一部：前言

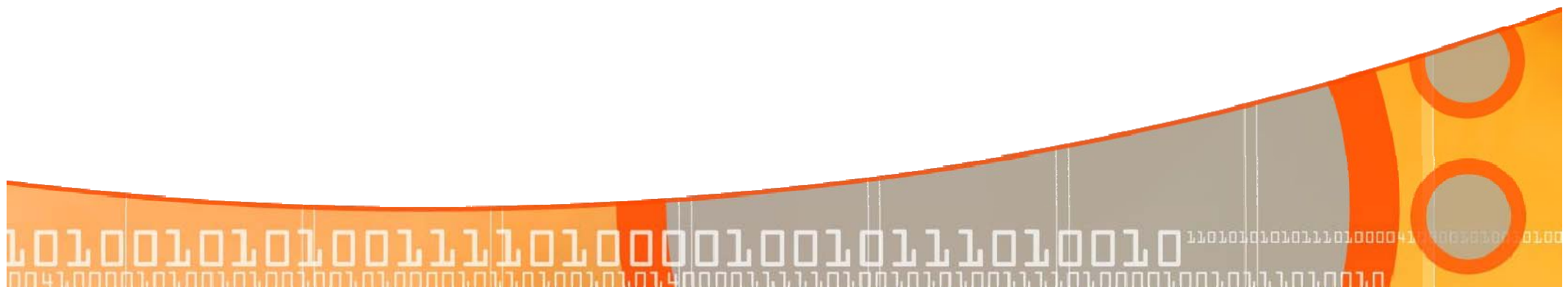

中醫診所管理信息化是大勢所趨

- 中醫診所管理信息化是大勢所趨，勢在必行的。在病人權益高漲的全球大環境下，您是不可能逃避的。為了應付政府衛生部門的壓力、病人的要求、為了保護自己，也是為了減輕文書工作的負擔，我強烈建議您改革你的診所管理。
- 不管是醫生或者是教師，今天都會感到有很大的文書壓力。幾乎佔了專業工作的一半。
- 現在，各行各業都採用電腦軟件來解決文書的工作。我們中醫界起步已經晚了一點。起步晚沒問題，完全沒有這種意識或者認為沒這種需要才是令人遺憾。

中醫診所管理信息化是大勢所趨

- 如果沒有電腦的協助，發出病假紙、收據、藥方也夠累吧。如果您是個體戶，沒有助手幫忙，您更需要把您的診所盡快信息化改革，否則，您就應付不了文書工作的壓力。
- 採用信息化管理後，打印出來的藥方、收據及病假紙整齊、格式化，在形象上都高大得多吧！最重要是：在法律上可以保障您自己。

第二部：中醫診所管理系統(一)



中醫診所管理系統(一)

長城中醫診所管理系統

檔案(F) | 視窗(W) | 說明(H)

基本資料

姓名: 拼音碼: 性別: 身份証號碼:

職業: 出生日期: 聯 系 電 話:

住址:

診斷處方

中醫四診:

藥物處方:

針灸處方:

用 法: 醫 囑:

中醫診斷: 休息天數:

收費 | 圖片

客 戶 ID:

藥物費用:

診療費用:

合共收費:

其 它

推薦媒介:

科 別:

就醫時間:

病假起始:

病假結束:

初診/復診:

醫師: 醫師編號:

備注:

漂亮的介面、
簡約的菜單、
功能齊全

中醫診所管理系統(一)

■ 介面分為6個板塊

1 菜單



2 基本資料

病歷處方表

基本資料

姓名:	馬圓圓	拼音碼:	MYY	性別:	女	身份証號碼:	V [REDACTED] 5)
職業:		出生日期:	14/10/1985	聯 系 電 話:	6 [REDACTED]		
住址:	太古城					選擇...	

中醫診所管理系統(一)

■ 介面分為6個板塊

3 診斷處方

診斷處方	
中醫四診:	脈緩有力,手足溫,腹也溫,舌齒印,苔白,面色蒼白 唇白茶色,早 暗瘡停出
<input type="button" value="選擇..."/>	
藥物處方:	
<input type="button" value="選擇..."/>	
針灸處方:	血海 足三里 靈骨 太沖 三陰交 腎關 腹部TDP 腎俞 脾俞 大椎 風門
<input type="button" value="選擇..."/>	
用 法:	日服三次每次2克(濃縮成方)
<input type="button" value="選擇..."/>	
醫 囑:	
<input type="button" value="選擇..."/>	
中醫診斷:	心脾不足 <input type="button" value="選擇..."/>
休息天數:	0 <input type="button" value="選擇..."/>



中醫診所管理系統(一)

■ 介面分為6個板塊

4 收費

收費 圖片	
客戶ID: PT000296	照片未找到 更改 刪除
藥物費用: 50	
診療費用: 300	
合共收費: 350	

5 其他

其 它	
推荐媒介:	
科 別:	全科、針灸
就醫時間:	2/11/2009 16:04:38
病假起始:	
病假結束:	
初診/复診:	复診
醫師: 張偉城	醫師編號: 1536
備注:	



中醫診所管理系統(一)

■ 介面分為6個板塊

6 資料表

客戶ID	姓名	拼音碼	身份證號碼	性別	出生日期	職業	聯繫電話	住址	醫師	醫師編號	科別	就醫時間	中醫四診	藥物處方
PT000296	馬圓圓	MYY	V077	女	14/10/1985		607	太古城	張偉城	1536	全科、針灸	20:01:30	脈沉關弦,手足涼	溫經湯X1
PT000296	馬碧華	MBH	V038	女	30/12/1976	教育	9276	九龍美孚新?19	張偉城	1536	全科、針灸	20:04:27	脈浮數,舌紅苔白	麻黃附子
PT000218	謝麗玲	XLL	G610	女	14/2/1967	文職人員	9836	官塘祥和樓二樓	張偉城	1536	全科、針灸	13:51:52	舌體胖、色暗、	黃芪五物
PT000058	高少賢	GSX	C363	男		財經	9217		張偉城	1536	全科、針灸	14:01:57	脈三部浮緊,舌淡	小青龍湯
▶ PT000296	馬圓圓	MYY	V077	女	14/10/1985		607	太古城	張偉城	1536	全科、針灸	16:04:38	脈緩有力,手足溫	

記錄: 680 之 680



中醫診所管理系統(一)

■ 進入系統—登錄

中醫診所管理系統—>>用戶...

用戶名: user

密碼: ***

記住登陸信息

用戶登錄 用戶註冊

忘記密碼 注 銷



■ 本系統數據庫

中醫診所管理系統—>>設置数据库链接

地址: C:\長城中醫診所管理系統\data\Data.ydb

保存

中醫診所管理系統(一)

長城中醫診所管理系統

檔案(F) | 視窗(W) | 說明(H)

病歷處方
 病歷統計
 病人檔案
 名醫名方
 各類針法
 個人經驗
 穴位詳解
 草藥功效
 子午流注
 藥品管理

中醫診所管理系統 ->> 病歷統計

病歷統計表

篩選查詢

姓名
 身份證號碼
 藥物費用
 診療費用
 合共收費
 年份
 月份
 日

將篩選的資料導出到Excel

年份	月份	姓名	藥物費用之總計	診療費用之總計	合共收費之總計	病歷數
						0
2008	10	何海英	HK\$200.00	HK\$900.00	HK\$1,100.00	3
2008	10	李翠欣	HK\$50.00	HK\$300.00	HK\$350.00	1
2008	10	林瑞如	HK\$100.00	HK\$300.00	HK\$400.00	1
2008	10	胡國傑	HK\$50.00	HK\$300.00	HK\$350.00	1
2008	10	徐靜雯	HK\$50.00	HK\$300.00	HK\$350.00	1
2008	10	高少賢	HK\$300.00	HK\$300.00	HK\$600.00	3
2008	10	莫偉漢	HK\$50.00	HK\$300.00	HK\$350.00	1
2008	10	莫曜勳	HK\$100.00	HK\$100.00	HK\$200.00	1
2008	10	奎鳳岐	HK\$150.00	HK\$600.00	HK\$750.00	2
2008	10	劉建華	HK\$50.00	HK\$300.00	HK\$350.00	1
2008	10	蘇恩	HK\$200.00	HK\$900.00	HK\$1,100.00	3
2008	10	蘇麗珊	HK\$100.00	HK\$300.00	HK\$400.00	1

病歷統計

中醫診所管理系統(一)

長城中醫診所管理系統

檔案(F) | 視窗(W) | 說明(H)

病歷處方 |
 病歷統計 |
 病人檔案 |
 名醫名方 |
 各類針法 |
 個人經驗 |
 穴位詳解 |
 草藥功效 |
 子午流注

病人檔案表

基本資料

客戶ID: PT000001 姓名: 歐窗 拼音碼: AC 性別: 女 身份証號碼: [REDACTED] 職業: [REDACTED]
 出生日期: 1/1/1944 聯繫電話: [REDACTED] 住址: [REDACTED]

病人檔案

姓名	身份	中醫四診	藥物處方	針灸處
歐窗	E35	左脈弦、右滑、色淡苔白膩、腹瀉6、7次、腹冷不痛	厚樸溫中湯2加黃連0.3	靈骨 大白 內關 關元 天樞 加
歐窗	E35	脈弦、舌色淡苔白、膝痛不能屈、臍上悸動	真武湯2乾薑0.3茯苓0.5半夏0.3桂枝0.3	靈骨 大白 內關 關元 天樞 加
歐窗	E35	脈浮弦數、舌色淡、苔白、流清涕、膝痛不能屈、	四逆湯2加麻黃附子細辛湯1X2	靈骨 大白 內關 關元 天樞 加
歐窗	E35	脈浮弦數、舌色淡、苔白、流清涕、膝痛不能屈、	四逆湯1加桂枝湯2X12	靈骨 大白 內關 關元 天樞 加
歐窗	E35	脈浮大、汗出、頭麻痺、胸冷、尿頻量少	四逆湯1封髓丹1肉桂0.2	靈骨 內關 關元 加灸艾灸 復

記錄: 1 之 11

客戶ID	姓名	拼音碼	性別	職業	身份	出生日期	聯繫	住址
PT000001	歐窗	AC	女	主婦	E35	1/1/1944	2427	新界葵盛邨6座2151室
PT000002	歐德雅	ADY	女	文職	302	7/2/1981	9876	將
PT000003	Amaia Huidobro	AH	女	文職	142		9464	
PT000004	白偉國	BWT	男	商人	K07	1/10/1973	9425	FlatC, 7/FL, Block18, Phase4, LagunaCity, Kwun

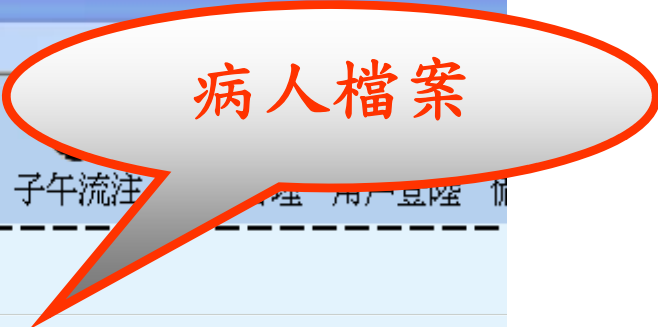

病人檔案

中醫診所管理系統(一)

長城中醫診所管理系統

檔案(F) | 視窗(W) | 說明(H)

病歷處方 病歷統計 病人檔案 名醫名方 各類針法 個人經驗 穴位詳解 草藥功效 子午流注

中藥名方表

基本資料

藥方名稱: 拼音碼: 參考出處:

中藥配方:

用法:

功效主治:

添加記錄 修改記錄 刪除記錄 搜索查詢 / 檔案轉移

藥方名稱	拼音碼	中藥配方	用法	功效和主治	參考出處
定癩鎮痛合劑合蠍蜈片	DZZTHJHXZP	生鐵落 15克 膽南星 6克 丹參 6克 石菖蒲 6克 遠志 6克 地龍 6克 甘草 3克 全蠍 6克	內服	癩證引起的弄舌	本方出自《上海中醫藥雜誌》
逍遙散合六味地黃丸	ESDOYSHLWDH	柴胡3克 白術9克 歸身6克 白芍6克 茯苓6克 薄荷4克 甘草4克 煨薑3克 生地10克 山藥12克 丹皮6克 熟地12克 澤瀉9克 茯苓9克 芍藥9克 黃連3克 黃芩3克 知母3克 地骨皮3克 龜板3克 煨薑3克	水煎溫服	治經前乳房脹痛	《和劑局方》
杞菊地黃丸加味	E8BDJDHWJW	甘菊炒6克 丹皮6克 白芍炒6克 天麻6克 枸杞子10克 女貞子10克 牛膝10克 刺蒺藜10克 菖蒲10克 煨薑3克	水煎服	肝腎陰虛而致慢驚	出自《醫級》。
橘皮竹茹湯	JPZRT	黨參6克 橘皮6克 竹茹12克 生薑3克 甘草3克 麥冬6克 半夏3克 淮山12克 生地12克 丹參4克	水煎溫服	經期嘔吐腹脹便秘	《金匱要略》
祛風解毒湯	ECEEFJDT	當歸9克 葛蒲9克 白芷9克 赤芍9克 生大黃6克 蜈蚣6克 蟬衣6克 半邊蓮15克	水煎服	毒蛇咬傷。	出自《中西醫結合雜誌》
祛邪扶正調理氣	ECEXFZDLQ	黨甲10克 丹參10克 生白芍6克 北杞8克 黨參12克 麥冬12克 五味子5克 生地15克 茵陳15克 蒲公英10克	水煎服，五劑。	乙肝陰虛火旺型	王浩《黑龍江中醫雜誌》
二陳平胃湯	ECPWT	半夏4克 陳皮6克 茯苓6克 蒼術6克 厚朴4克 甘草4克	水煎溫服	治痰濕妊娠咳嗽	《症因脈治》
二陳湯	ECT	半夏6克 陳皮6克 茯苓9克 甘草3克 生薑3克 烏梅3克	水煎服	痰火郁結壅塞而致	出自《和劑局方》
蠲痺湯	EEC3BT	羌活10克 獨活10克 桂心3克 秦艽10克 當歸10克 川芎5克 甘草5克 海風藤10克 桑枝10克 乳香10克 沒藥10克 木香10克 蘇合香10克 煨薑3克	加細辛川烏小活絡	主治因寒濕痹阻	《醫學心悟》亦
蠲痛丸	EEC3TW	延胡索9克 川棟子12克 茴香9克 白丑6克 當歸6克 青皮8克 木香6克 烏藥6克 全蝎3克 薑汁3克	制丸	寒濕而致拳丸脹	出自《沈氏尊生書》
二甲復脈湯	EJFMT	甘草 9克 生地 12克 白芍 9克 麥冬 9克 阿膠 9克 麻仁 9克 牡蠣 9克 鱉甲 9克	水煎服	熱邪深入下焦而致	出自《溫病條辨》
二加減正氣散	EJJZQS	藿梗10克 陳皮6克 厚朴6克 茯苓皮10克 防己10克 豆黃10克 通草5克 薏米12克	水煎服	濕郁三焦脘悶便澀	《溫病條辨》
二加龍骨湯	EJLGT	白芍6克 生薑6克 甘草3克 大棗6克 白薇3克 附子3克 牡蠣10克 龍骨10克	水煎溫服	戴陽頭熱面赤肢冷	《金匱要略》
二金湯	EJT	內金10克 海金10克 厚朴10克 腹皮10克 豬苓10克 通草5克	水煎服	夏秋黃疸濕熱外發	《溫病條辨》
耳聾左慈丸	ELZCW	熟地12克 山藥12克 山萸肉9克 丹皮9克 澤瀉6克 茯苓6克 柴胡3克 磁石12克	制丸	腎陰虛而致耳聾	出自《廣溫熱論》
二妙散	EMS	蒼術10克 黃柏10克	水煎溫服	主治濕熱痿証肢節疼痛	《丹溪心法》
二神丸	ESW	補骨脂6克 肉豆蔻6克 大棗6克 生薑3克	制丸	寒涼之物傷害脾胃	出自《普濟本寧》
二味參蘇飲合二陳湯	EWCSYHECT	人參10克 蘇木6克 半夏6克 陳皮6克 茯苓9克 甘草3克 生薑3克 烏梅3克	水煎服	惡露少或不小肚脹	《和劑局方》
二仙湯	EXT	仙茅10克 仙靈脾10克 巴戟6克 黃柏6克 知母12克 當歸6克	水煎溫服	主治“戴陽”証	方劑臨床手冊

記錄: 1 之 915



中藥名方

中醫診所管理系統(一)

長城中醫診所管理系統

檔案(F) | 視窗(W) | 說明(H)

病歷處方 病歷統計 病人檔案 名醫名方 各類針法 個人經驗 穴位詳解 草藥功效 子午流注 藥品管

針灸名方表

基本資料

針方名稱: 拼音碼: 參考出處:

針灸配方:

操作:

方義:

主治:

病案:

備注:

隨証取穴:

添加記錄 | 修改記錄 | 刪除記錄 | 搜索查詢 / 檔案轉移

針方名稱	拼音碼	針灸配方	操作	方義	隨証取穴	主治	病案	備注	參考出處
宣肺化痰方	XFHTF	肺俞、列缺、膻中、	列缺、豐隆常規操作，肺俞	本方以宣肺理氣、	冷哮加風門、尺澤				
熄風開竅方	XFKQF	水溝、十宣、內關、	內關、太衝、豐隆常規操作		抽搐甚加合谷、陽				
熄風培元方	XFPYF	四神聰、肝俞、腎俞	三陰交常規操作，四神聰平	本方以滋補肝腎、	躁動不安加神門、				
宣肺清熱方	XFQRF	大椎、曲池、魚際、	大椎斜刺0.5~1寸，可點刺	本方以疏散風熱、	喉痛甚加少商、照				
宣肺清暑方	XFQSF	大椎、合谷、內關、	合谷、內關、足三里常規操	本方以宣肺解表、	頭痛頭暈加百會、				
宣肺散寒方	XFSHF	列缺、肺俞、風池、	列缺、合谷常規操作，風池	本方以祛散風寒、	頭痛加大太陽，鼻				
▶ 消風透疹方	XFTZF	曲池、血海、膈俞、	曲池、血海常規操作，膈俞	本方以消風止癢、	風熱犯表加大椎、				
熄風鎮靜方	XFZTF	水溝、十宣、合谷、	合谷、太衝、神門常規操作	本方以平肝熄風、	外感時邪加大椎、				

記錄: 28 / 129

CAPS INS NUM 4/11/2009 15:28

開始 | 長城中醫診所管理... | Microsoft PowerPoint ... | CH 15:28

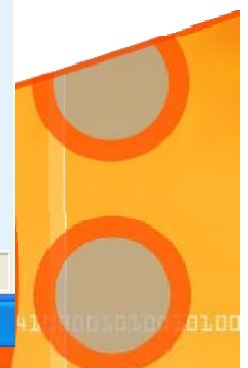

中醫診所管理系統(一)

長城中醫診所管理系統

檔案(F) | 視窗(W) | 說明(H)

病歷處方 | 病歷統計 | 病人檔案 | 名醫名方 | 各類針法 | 個人經驗 | 穴位詳解 | 草藥功效 | 子午流注 | 藥品管

基本資料

名稱:

部位:

主治:

刺法:

添加記錄 | 修改記錄 | 刪除記錄

名稱	部位
指駟馬穴	食指第二節外側線上, 共四穴(如圖所示)
火包穴	第二足趾第二條橫紋中點, 即獨陰穴
天皇穴	脛骨內下側距膝針深五分至一寸(天皇穴即)
天皇副穴	在天皇穴下一寸五分
耳尖	耳殼上部最高點
火主	太衝穴後0.5 第一二趾骨聯合處
火硬	第一二趾骨聯合處前0.5, 本穴即太衝穴
肩中	距肩峰二寸半稍偏向三焦經
四花上穴	外膝眼下三寸、足三里前
四花中穴	四花中穴直下四寸半處(條口上五分)
大間穴	食指掌面第一節正中央偏外側三分處
側間穴	掌面食指第一節正中央外側三分二分半, 即
小間穴	掌心向上, 取食指第一節外上方, 大間穴直
浮間穴	掌面食指第二節中央外開三分上一分半處。
外間穴	掌面食指第二節中央偏外側三分下一分半處
中間穴	食指掌面第一節正中央。
下間穴	掌心向上, 當食指第二節正中央處是穴。
上間穴	掌面食指第一節正中中央外側五分處

記錄: 1 之 26

中醫診所管理系統—>>放大圖片

手背面穴位

更改

刪除

圖片
tuji'e\shuobei (j
tuji'e\jiaodi. jp
tuji'e\xiaotuine
tuji'e\xiaotuine
tuji'e\er02. jpg
tuji'e\jiaobeizh
tuji'e\jiaobei (b
tuji'e\shangbiwa
Tuji'an\xiaotui z
Tuji'e\xiaotui zh
Tuji'an\shouzhn
Tuji'an\shouzhn
Tuji'an\shouzhn
Tuji'an\shouzhn
Tuji'an\shouzhn
Tuji'an\shouzhn
Tuji'an\shouzhn

4/11/2009 15:30

董氏針法

中醫診所管理系統(一)

長城中醫診所管理系統

檔案(F) | 視窗(W) | 說明(H)

病歷處方 病歷統計 病人檔案 名醫名方 各類針法 個人經驗 穴位詳解 草藥功效 子午流注

中藥個人經驗方表

基本資料

藥方名稱: 拼音碼: 參考出處:

中藥配方:

用法:

功效主治:

備注:

添加記錄 | 修改記錄 | 刪除記錄 | 搜索查詢 / 檔案轉移

藥方名稱	拼音碼	中藥配方	用法	功效和主治	參考出處	備注
柴平湯治感冒挾濕	CPTZGMJS	柴胡9克 半夏6克 黃芩3克 黨參3克 甘草3克 蒼術6克 厚朴6克	水煎服	感冒挾濕,身痛發熱,脘痞腹,大便稀溏,口淡粘膩,食納呆滯	傷寒論加減方	
臌塞泥沙樣結石	DNMSYJS	雞內金10克 大葉金錢草60克	大葉金錢草煎湯	臌塞泥沙樣結石		
發汗過多引致胸悶	FHGZYXMQC	桂枝10克 生黃耆15克 黨參15克 炙甘草10克 瓜蒌殼20克 薤白12克	水煎服	胸悶氣促了,心悸	傷寒論加減方	
厚朴大黃湯	HPDHT	厚朴30克 大黃18克 枳實5克	水五升煮取二升	胸腹滿悶疼痛,大便燥結	傷寒論	厚朴三物湯、厚朴
厚朴三物湯	HPSWT	厚朴24克 大黃12克 枳實5克	先煮二味,後納	陽明熱甚,二便不利	傷寒論	腹脹特甚,疼痛甚
苦參湯	KST	苦參60克	水煎薰洗	皮膚瘙癢,血風燥	金匱	水五斤,煎30分鐘
來復湯	LFT	人參 山藥肉 白芍 生龍牡 炙甘草	水煎服	斂肝救腎、回陽	張錫純	
流清涕方	LQTF	西砂仁30克 黃柏15克 炙甘草12克 安桂9克 吳萸9克	水煎服	心肺陽虛不能統攝	鄭欽安方	
老人便秘方	LRBMF	黃耆60克 五爪龍50克 黨參30克 柴胡10克	水煎分二次服	面色無華、鼻准色淡	鄧鐵詩	甚者加重桂。甘草
冷症	LZ	黃耆20克 白術12克 防風15克 熟附子9克 桂枝12克 熟地20克 淮山藥15克 山藥	水煎服	面色無華、唇舌淡	鄧鐵詩	按摩腎俞下至尾
梅核氣(咽喉阻塞)	MKQ	半夏24克 厚樸9克 茯苓12克 生薑15克 乾蘇葉6克	水煎服	咽中如有物吞吐	傷寒論	可治療消化系統
尿路感染	NLGY	小葉鳳尾草 珍珠草 桑寄生 雲苓各12克 黃皮樹寄生15克 百部 太子參 白術	水煎服	補氣祛邪,慢性	鄧鐵詩	本方乃四君子加
牛皮癬方	NPXF	當歸10克 羌活6克 升麻6克 豬苓10克 澤瀉10克 茵陳15克	水煎服	牛皮癬、舌黯紅、	當歸拈痛湯	陳瑞春<傷寒實踐
盆腔炎方	PQYF	當歸10克 白芍10克 茯苓15克 白術10克 澤瀉10克 川芎5克 益母	水煎服	腰痛白帶多、偶	傷寒論加減方	腰痛甚加延胡索1
脾濕型高血壓	PSXGY	生白芍15克 生山藥20克 生山藥12克 生龍骨15克 生牡蠣15克 大熟地15克 炒杜	水煎服每日一劑	頭暈、四肢無力、		本方適用於脾腎
脾虛生風身癢	PXSFSY	生黃耆20克 防風10克 白術10克 路路通15克 地膚子10克 白藜15克	水煎服	皮膚癢癢、無抓	玉屏散	糖尿病者癢癢
脾虛泄瀉方	PXYSF	黨參15克 白術10克 乾薑10克 炙甘草5克 廣木香10克 川黃連3克	水煎服	泄瀉溏軟、或純	傷寒論加減方	瀉止後用歸耆六
表裏同病	CCZC	當歸6克 赤芍藥15克 此柏6克 茯苓15克 柴胡地丁10克 野菊花15克	水煎服	面感植物 日紅	陳瑞春經驗方	連肺胃之熱為

記錄: 1 之 139

CAPS INS NUM 4/11/2009 15:31



中醫診所管理系統(一)

長城中醫診所管理系統

檔案(F) | 視窗(W) | 說明(H)

病歷處方 | 病歷統計 | 病人檔案 | 名醫名方 | 各類針法 | 個人經驗 | 穴位詳解 | 草藥功效 | 子午流注 | 藥品

穴位詳解表

基本資料

穴位: 拼音碼: 類別: 歸經: 穴性:

定位:

操作:

主治:

應用:

說明:

照片未找到 更改 刪除

添加記錄 | 修改記錄 | 刪除記錄 | 搜索查詢 / 檔案轉移

穴位	拼音碼	定位	類別	歸經	穴性	操作	主治	應用	說明
▶ hbx	第二足趾					用三棱針刺出黑血	tujie\TUNGSPPOINT03.jpg	孕婦禁針	真心痛、肝病、難產、胎衣不下
JM	在大腿內側	利水滲濕類	足太陰脾經穴	利水通淋	避開動脈, 直刺0.5~1寸	配然谷、行間, 利小便	tujie\zutaiyinpi1.jpg	現代研究表明, 針刺此穴能利尿	小便不利、遺溺、水腫
JM	在恥骨結節	理氣類	足厥陰肝經穴	疏肝, 理氣, 止痛	避開動脈, 直刺0.5~1寸	配足三里、血海, 治腹痛	tujie\zuqiying2.jpg	本穴為足厥陰肝經之井穴	股內側痛, 少腹疼痛
JQ	在腋窩前	通經絡類	手少陰心經穴	舒筋活絡	上肢外展, 避開動脈, 直刺0.5~1寸	配俠白, 治療心痛	tujie\shoushaoyin.jpg	現代研究表明, 針刺此穴能舒筋活絡	肘臂冷痛, 上肢不遂
JZ	在背部	溫里類	督脈	溫中健脾	向下斜刺0.5~1寸	配脾俞、陰陵泉	tujie\dumail.jpg	本穴位于腰背部	腹瀉、腰脊強痛、腰膝痠痛
JC	在面頰前	疏散外風類	足陽明胃經穴	祛風活絡, 開胃健脾	直刺0.3~0.5寸		tujie\zuyangminwei1.jpg		口眼歪斜、齒痛、牙齦腫痛
JJ	在肩部	理氣類	足少陽膽經穴	通經理氣, 祛痰止咳	直刺0.5~0.8寸		tujie\zushaoyang2.jpg	本穴屬足少陽經	頸項強痛、肩背疼痛
JL	在肩部	祛風濕類	手少陽三焦經穴	祛風濕, 通經絡	直刺0.5~1寸; 配肩髃、臑俞、曲池		tujie\shoushaoyang2.jpg	本穴為三焦經之井穴	臂痛、肩重不能舉
JW	在背部	祛風濕類	手太陽小腸經穴	舒筋散風	斜刺0.3~0.5寸; 配天宗, 治療肩痛		tujie\shoutaiyang2.jpg	現代研究表明, 針刺此穴能舒筋活絡	肩背酸痛、頸項強痛
JY	在肩部	祛風濕類	手陽明大腸經穴	祛風熱, 通經絡	直刺或斜刺0.5~1寸	配曲池、陽陵泉	tujie\shouyangminda2.jpg		肩背上肢痛、瘰癧
JZ	在肩關節	祛風濕類	手太陽小腸經穴	祛風止痛, 舒筋活絡	直刺0.5~1寸; 配肩髃、天宗, 治肩痛		tujie\shoutaiyang1.jpg	現代研究表明, 針刺此穴能舒筋活絡	肩臂痛、手臂麻木
JZY	在背部	止咳平喘類	手太陽小腸經穴	宣肺, 止咳, 疏風	斜刺0.3~0.5寸; 配肩髃、支溝, 治肩痛		tujie\shoutaiyang2.jpg	本穴屬手太陽小腸經	咳嗽、氣喘、肩臂痛
JS	在前臂背側	安神類	手厥陰心包經穴	寧心安神	直刺0.5~1寸; 配心俞、膻中, 治心悸		tujie\shoujiebinjin.jpg		癲狂、臑腫、郁結
JL	在上腹部	消食類	任脈	調胃健脾, 消積化滯	直刺1~2寸; 可灸	配水分、陽陵泉	tujie\renmail.jpg	本穴位于胃脘部	胃痛、嘔吐、脫肛

記錄: 1 / 365

CAPS INS NUM 4/11/2009 15:34



中醫診所管理系統(一)

長城中醫診所管理系統

檔案(F) | 視窗(W) | 說明(H)

病歷處方 病歷統計 病人檔案 名醫名方 各類針法 個人經驗 穴位詳解 草藥功效 子午流注 藥品

草藥功效表

基本資料

草藥名稱: 蓮房 拼音碼: LF 別名: 分類: 止血藥 歸經: 入肝經血分

性味: 苦澀溫 功效: 止血祛瘀, 利濕

適應症: 崩漏, 月經過多, 胎漏下血, 瘀血腹痛, 產後胎衣不下, 血淋, 痔瘡, 脫肛, 濕疹

備注:

照片未找到 更改 刪除

添加記錄 修改記錄 刪除記錄 搜索查詢 / 檔案轉移

草藥名稱	拼音碼	別名	分類	歸經	性味	功效	適應症	備注
蓮房	LF		止血藥	入肝經血分	苦澀溫	止血祛瘀, 利濕	崩漏, 月經過多, 胎漏下血, 瘀血腹痛, 產後胎衣不	
藕節	OJ		止血藥	肝脾胃	甘澀平	收斂止血	吐血, 血痢, 崩漏, 血淋, 脾弱泄瀉	
海螵蛸	HPX	烏賊骨, 墨	止血藥	肝腎	咸, 微溫	止血, 斂瘡, 制酸	吐血, 便血, 崩漏, 帶下, 瀉痢, 胃酸過多	
繼木	JM	山漆柴, 鐵樹	止血藥	肝胃肺, 大	苦澀平	清暑解熱, 收斂止血, 活血生肌	崩漏, 咳血, 燙傷, 泄瀉, 水火燙傷, 風熱眼痛	孕婦忌服
棕櫚皮	ZLP	棕毛, 棕皮	止血藥	肝脾	苦澀平	收斂, 止血	吐血, 便血, 尿血, 高血壓, 小便不利, 帶下, 崩漏	
紫珠草	ZZC	白毛柴	止血藥	肝	苦平	活血止血, 清熱解毒, 消炎	吐血, 咯血, 便血, 崩漏, 創傷出血, 胃潰瘍出血,	
槐米	HM	槐花	止血藥	肝, 大腸	苦涼	清熱涼血, 止血	痔瘡出血, 尿血, 崩漏, 帶下, 吐血, 腸風便血, 目	
槐角	HJ	槐豆	止血藥	肝, 大腸	苦寒	清熱, 涼血止血, 柔肝	痔瘡出血, 血淋, 血痢, 腸風瀉血, 心胸煩悶	孕婦忌服
蒲黃	PH	蒲花	止血藥	心肝	辛甘涼	涼血止血, 活血祛瘀	生用治經閉腹痛, 產後瘀血痛, 瘡毒; 炒黑止吐血,	孕婦慎服
仙鶴草	XHC		止血藥	肺肝脾	辛苦平	止血, 健胃, 下氣活血	咯血, 吐血, 尿血, 便血, 崩漏, 帶下, 跌打損傷, 滴蟲	
白芨	BJ		止血藥	肺	苦甘涼	補肺止血, 消腫, 生肌斂瘡	肺傷咳血, 金瘡出血, 湯火燙傷, 矽肺, 胃及十二指腸潰	肺、胃有實熱者
白茅根	BMG		止血藥	肺胃, 小腸	甘寒	涼血止血, 清熱利尿	發燒煩渴, 小便不利, 黃疸, 腎炎, 急性肝炎, 淋病, 吐血	
地榆	DY	棗兒紅	止血藥	肝, 大腸	苦酸寒	涼血止血, 清熱解毒	崩漏, 濕疹, 燒傷, 胃腸出血, 血小板減少性紫癜, 骨髓	
墨旱蓮	MHL	金匱草, 白芍	止血藥	肝腎	甘酸涼	涼血止血, 補腎益陰	吐血, 咳血, 便血, 血痢, 淋濁, 刀傷出血, 帶下	
茜草根	XCG	血見愁, 活	止血藥	心肝	苦寒	止血行血, 通經絡, 止咳化痰	吐血, 鼻血, 尿血, 崩漏, 經閉, 跌打損傷, 黃疸,	
血餘炭	XYT		止血藥	心肝腎	苦溫	止血散瘀	吐血, 鼻出血, 牙齒出血, 血痢, 血淋, 崩漏	
花蕊石	HRS		止血藥	肝	酸辛平	化瘀, 止血	吐血, 鼻血, 便血, 崩漏, 產婦血暈, 死胎, 白內障	無瘀滯者及孕婦

記錄: 1 之 346

CAPS INS NUM 4/11/2009 15:41

開始 長城中醫診所管理... Microsoft PowerPoint ... Excel CH 15:41

草藥功效表

中醫診所管理系統(一)

- 全自動顯示，不論您移居到任何國家行醫，照樣計算準確。

子午流注

香港特別行政區

北京時間: 4/11/2009 15:46:39 真太陽時: 4/11/2009 15:07:53

特定時間查詢:

靈龜八法 納甲法 納子法 飛騰八法

日干支: 癸丑	交會八脈: 陰蹻
時干支: 庚申	八卦名稱: 坤
八法穴位: 照海	合自然界: 地
配穴: 列缺	合于部位:

子午流注

德國-柏林

北京時間: 4/11/2009 15:47:42 真太陽時: 4/11/2009 8:26:18

特定時間查詢:

靈龜八法 納甲法 納子法 飛騰八法

日干支: 癸丑	交會八脈: 陰蹻
時干支: 丙辰	八卦名稱: 坤
八法穴位: 照海	合自然界: 地
配穴: 列缺	合于部位:

中醫診所管理系統(一)

長城中醫診所管理系統

檔案(F) | 視窗(W) | 說明(H)

病歷處方 病歷統計 病人檔案 名醫名方 各類針法 個人經驗 穴位詳解 草藥功效 子午流注 藥

藥品管理表

藥品檔案 進貨管理 出貨管理 進貨統計 出貨統計 收入統計 搜索查詢

條形碼	貨品名稱	拼音碼	進貨量之總計	進貨金額	出貨量之總計	出貨金額	庫存	單位
b0000002512	補中益氣湯	BZYQT	0	0	11	0	-11	瓶
b0000002520	參苓白術散	SLBSS	0	0	4	291	-4	瓶
b0000003911	平胃散	PWS	0	0	3	0	-3	瓶
b0000004013	歸脾湯	GPT	0	0	3	162	-3	瓶
b0000002542	八味地黃丸	BWDHW	0	0	3	0	-3	瓶
b0000002516	葛根湯	GGT	0	0	3	176	-3	瓶
b0000002720	當歸四逆湯	DGSNT	0	0	2	137	-2	瓶
b0000002511	桂枝湯	GZT	0	0	2	131	-2	瓶
b0000002480	二陳湯	ECT	0	0	2	0	-2	瓶
b0000002719	當歸芍藥散	DGSYS	0	0	2	0	-2	瓶
b0000002677	射干麻黃湯	SGMHT	0	0	1	0	-1	瓶
b0000002485	六君子湯	LJZT	0	0	1	88	-1	瓶
b0000002491	加味逍遙散	JWYYS	0	0	1	72	-1	瓶
b0000002498	玉屏風散	YPPS	0	0	1	88	-1	瓶
b0000002526	麻杏甘石湯	MXGST	0	0	1	0	-1	瓶
b0000003962	消風散	XFS	0	0	1	75	-1	瓶
b0000002611	小青龍湯	XQLT	0	0	1	72	-1	瓶
b0000002662	柴胡桂枝湯	CHGZT	0	0	1	88	-1	瓶
b0000002612	小柴胡湯	XCHT	0	0	1	85	-1	瓶
b0000003906	右歸丸	YGY	0	0	1	112	-1	瓶
b0000002580	小建中湯	XJZT	0	0	1	57	-1	瓶
b0000003898	六味地黃丸	LWDHW	0	0	1	0	-1	瓶
b0000003995	補陽還五湯	BYHWT	0	0	1	100	-1	瓶
b0000001127	柴胡疏肝湯	CHSGT	0	0	0	0	0	瓶
b0000002650	身痛逐瘀湯	STZYT	0	0	0	0	0	瓶
b0000002649	完帶湯	WDT	0	0	0	0	0	瓶
b0000002645	防風通聖散	FFTSS	0	0	0	0	0	瓶
b0000002644	防己黃耆湯	FJHQT	0	0	0	0	0	瓶
b0000002643	辛夷清肺飲	XYQFY	0	0	0	0	0	瓶
b0000002642	芎歸膠艾湯	XGJAT	0	0	0	0	0	瓶

記錄: 1 之 222

CAPS INS NUM 5/11/2009 15:40

Microsoft PowerPoint ... 長城中醫診所管理...

藥品進銷存

中醫診所管理系統(一)

系統備份與恢復

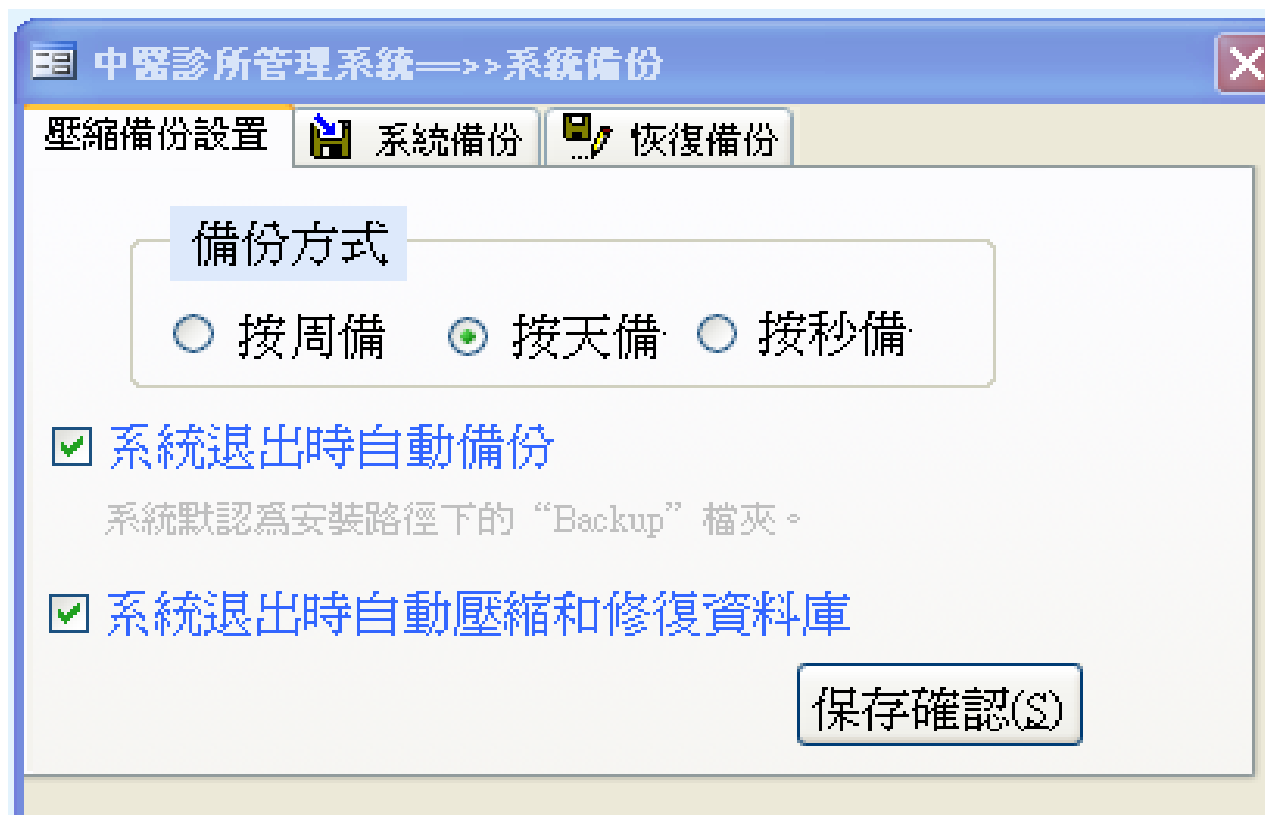

中醫診所管理系統(一)

系統備份與恢復

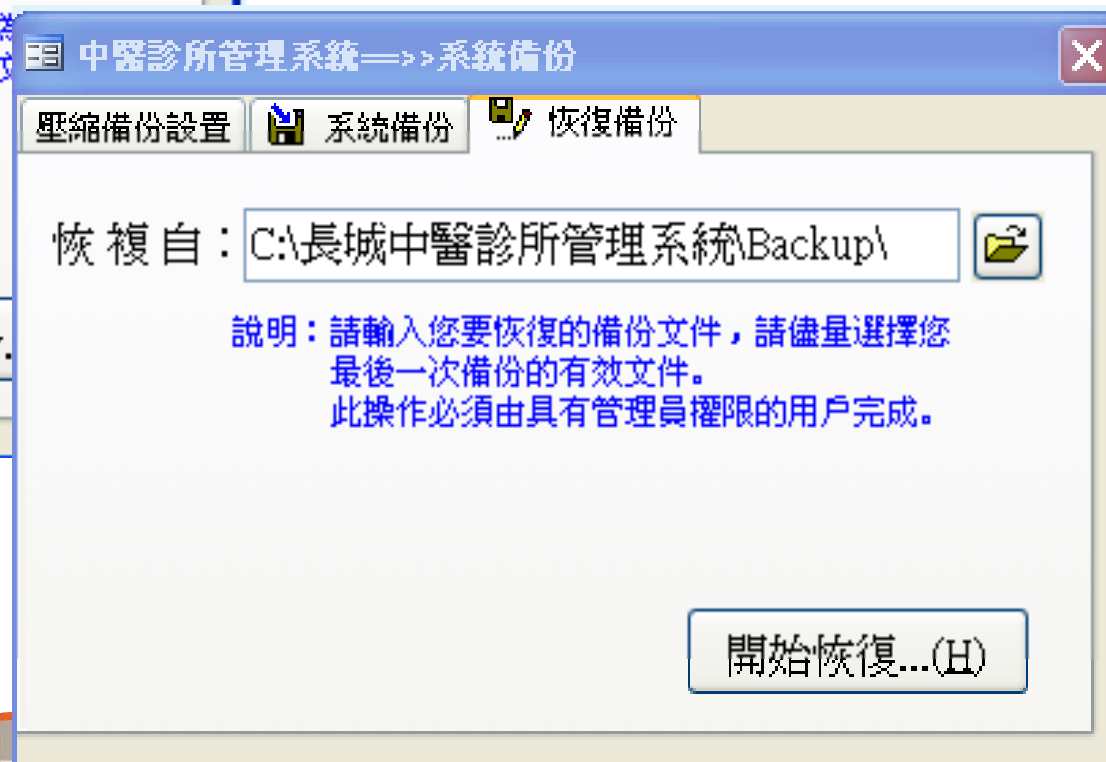
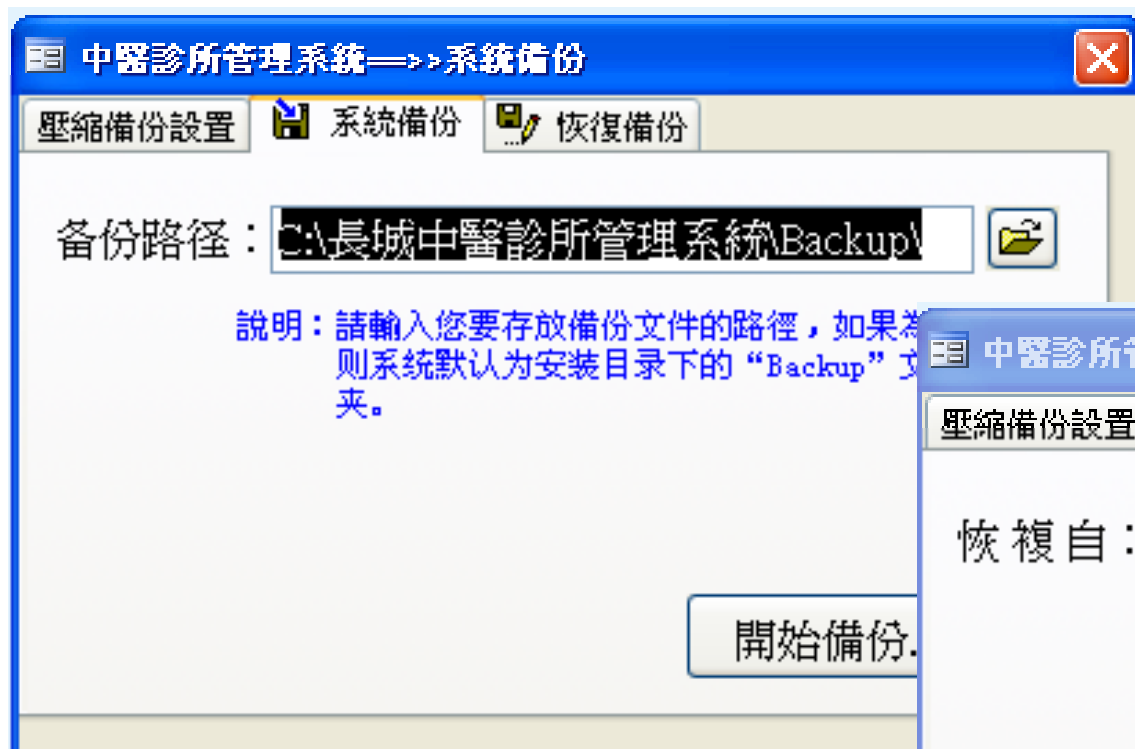

中醫診所管理系統(一)

工作菜單



啟動動前的樣子

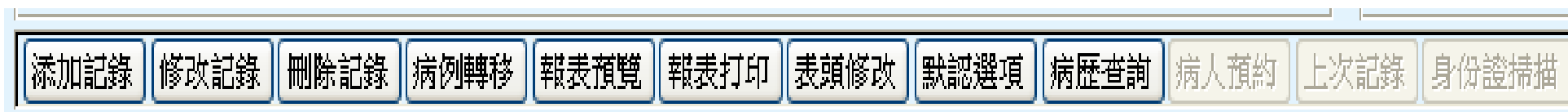

工作菜單



啟動動後的樣子

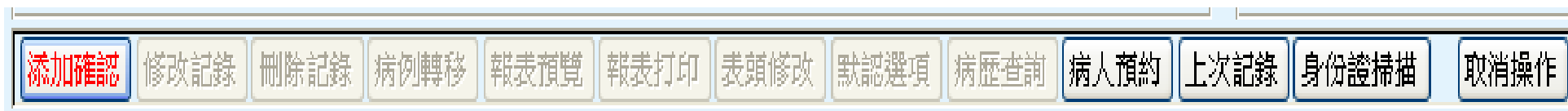

中醫診所管理系統(一)

自定義信頭

中醫診所管理系統—>>表頭修改

岐黃(全科、針灸)
香港中醫藥管理委員會註冊中醫師 Reg.001111
岐黃 (General Practice、Acupuncture)
Registered Chinese Practitioner of the Chinese Medicine Council of Hong Kong
九龍窩打老道55高峰大廈6樓B室
Room B,6/F,HighPeakBuilding,55 Waterloo Road,Kln, HK.
電話: 22222222 電郵: qihuang@yahoo.com

修改確定



中醫診所管理系統(一)

岐黃(全科、針灸)

香港中醫藥管理委員會註冊中醫師 Reg.001111

岐黃 (General Practice、Acupuncture)

Registered Chinese Practitioner of the Chinese Medicine Council of Hong Kong

九龍窩打老道55高峰大廈6樓B室

Room B,6/F,HighPeakBuilding,55 Waterloo Road,Kln, HK.

電話: 22222222 電郵: qihuang@yahoo.com

姓名: 李白

就醫時間: 2009/12/16

中醫診斷: 血痹虛勞

合共收費:

HK\$350.00

診療費用: HK\$300.00

藥物費用: HK\$50.00

中醫師簽署:

中醫診所管理系統(一)

岐黃(全科、針灸)

香港中醫藥管理委員會註冊中醫師 Reg.001111

岐黃 (General Practice、Acupuncture)

Registered Chinese Practitioner of the Chinese Medicine Council of Hong Kong

九龍窩打老道55高峰大廈6樓B室

Room B,6/F,HighPeakBuilding,55 Waterloo Road,Kln, HK.

電話: 22222222 電郵: qihuang@yahoo.com

姓名: 李白

性別: 女

黃耆10克 桂枝5克 大棗5克 生薑5克 芍藥5克 雞血藤10克X2劑

用法: 清水五碗 煎存兩碗 日服兩次

醫囑:

就醫時間: 2009/12/16

初診/復診: 復診

醫師: 岐黃

中醫診所管理系統(一)

岐黃(全科、針灸)

香港中醫藥管理委員會註冊中醫師 Reg.001111

岐黃 (General Practice、Acupuncture)

Registered Chinese Practitioner of the Chinese Medicine Council of Hong Kong

九龍窩打老道55高峰大廈6樓B室

Room B,6/F,HighPeakBuilding,55 Waterloo Road,Kln, HK.

電話: 22222222 電郵: qihuang@yahoo.com

病假證明書

姓名: 李白

性別: 女

身份証號碼: A600400(4)

就醫時間: 2009/12/16

主證/ 診斷: 血痹虛勞(關節痛)

病假: 建議休息: 1 天 由: 16/12/2009 至: 16/12/2009

備注:

註冊編號: 1111

中醫師簽署:

總結

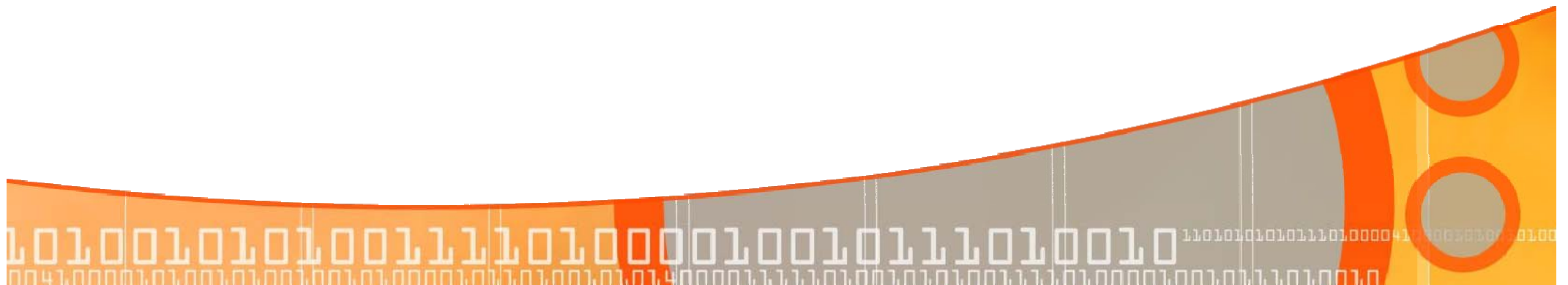

怎樣選擇您的好幫手

- 不要貪大求全—功能越多價錢肯定越貴，用不上就是浪費，而且操作也繁瑣。
- 介面不要太複雜—消耗資源、操作反應慢、也難於記住操作。
- 不要貪成方多—很多成方都是從書本抄來的，臨床上不實用的。名醫常用方劑不會過百首。
- 個人經驗方最重要—軟件有收集個人經驗方的功能應作為首選，用個人經驗方的機會佔98%。而且有助提高和總結經驗。

怎樣選擇您的好幫手(續)

- 安全最重要—一定要可以雙重備份的，本軟件就有這個功能。
- 數據庫可以自定義—放在C:是非常危險的，一旦中毒話或磁盤損壞，所有的資料便不可恢復。本軟件的數據庫可自由擺放。
- 自由數據轉移—大多數軟件為了保護自己的市場，檔案都設定特有點格式，不讓你轉用其它的。本軟件可以導出到EXCEL，讓你自由轉用其它同類軟件。
- 售後服務—安裝、維護、辦班培訓，視頻教學。

多謝

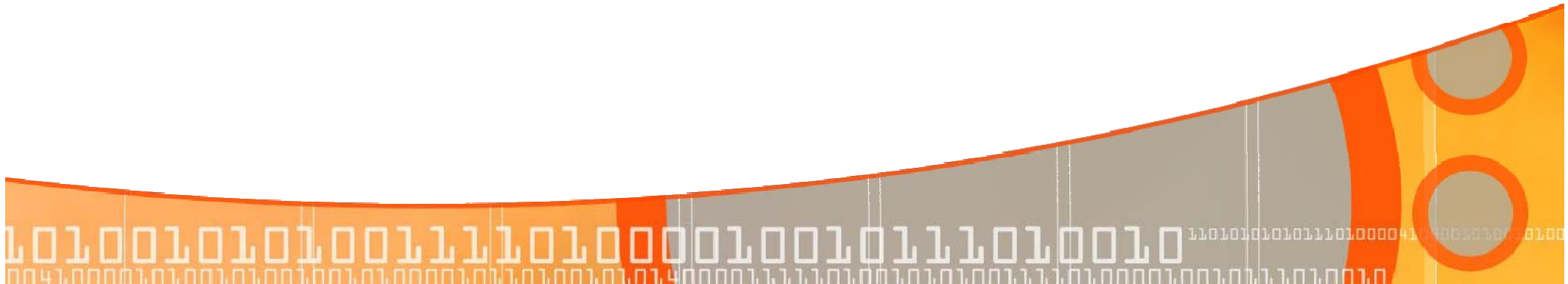

課後討論時間



請各位幫忙填寫「課堂意見
問卷」並交回接待處

離開前請記得帶走隨身物品
多謝合作

